



UNIVERSIDADE SAVE

DIRECÇÃO DO CENTRO DE EDUCAÇÃO ABERTA E À DISTÂNCIA (CEAD)

Homólogo
Mael J de J

GUIA DO ESTUDANTE DA MODALIDADE
DE EDUCAÇÃO A DISTÂNCIA

Profª Doutora Catarina Tivane Nhamposse

Profª Doutora Crisalita Jeco Funes

Prof Doutor Rudolfo Cipriano Salgado

Dr. Boaventura Langa

Mestre Aureliano Chachuaio

Mestre Ana David Verdial

Mestre Horácio Ângelo Mucivame

Drª Belivia Chemane

Mestre Dércio das Dores Dionísio

Chongoene

2021

O que há neste GUIA?

Bem-vindo à UNISAVE!	4
1.2. Centro de Educação Aberta e a Distância (CEaD)	5
2. Aprender a Estudar à Distância	6
3. Quem pode candidatar-se?.....	7
4. Matrícula e Inscrição	7
4.1. Matrícula.....	7
4.2. Inscrição.....	8
5. Duração do curso	8
6. Modelo de organização curricular	9
7. Recursos Didáticos e Horas de Estudo	9
7.1. Módulos	9
7.2. Horas de estudo	10
8. Centro de Recurso	11
9. Tutoria	12
10. Avaliação	12
10.2 Instrumentos de avaliação e formas de culminação do curso.....	13
10.3 Revisão da prova	13
11. A quem você pode contactar?.....	13
SEDE -CHONGOENE	13
EXTENSÃO DA MAXIXE	14
EXTENSÃO DA MASSINGA	14

Bem-vindo à UNISAVE!

É com muita honra que a Universidade Save (UNISAVE) tem o privilégio de receber o estimado ESTUDANTE na modalidade de Ensino à Distância.

Ficamos gratos pela sua preferência, daí que estamos à disposição para garantir o acompanhamento ao longo da formação superior segundo os padrões de qualidade exigidos e, em tudo o que nos convém como instituição académica.

Este Guia contém indicações básicas da sua vida na instituição desde a entrada, a convivência até a saída da UNISAVE.

Além deste instrumento, existe o site www.ead.unisave.ac.mz, que também é uma página com informações importantes para a sua aprendizagem com mais detalhes e serviços diversos disponíveis para si.

A plataforma AVAUNISAVE, acessível através do endereço www.avaunisave.ac.mz, é uma ferramenta que vai usar para realizar actividades como: participar em tutorias, avaliações, fóruns de debate, e outras ligadas aos módulos de ensino oferecidos.

O EAD na UNISAVE é também realizado através de Centros Avançados (Centro de Recurso) localizados perto de si. Nestes locais irá beneficiar-se de uma assistência administrativa como também acesso ao material de apoio à aprendizagem.

Caro estudante, apelo à observância das orientações constantes deste Guia!

O Magnifico Reitor

Prof. Doutor Manuel José de Moraes

/Professor Associado/

Apresentação

O Decreto nº6/2019, de 15 de Fevereiro, que cria a Universidade Save, abreviadamente designada por UniSave, define-a como uma instituição de ensino superior de natureza pública, com autonomia estatutária, regulamentar, científica, pedagógica, patrimonial, disciplinar, administrativa e financeira, e ainda encarregue de oferecer formação especializada no nível de educação superior em Moçambique.

Missão

A Universidade Save tem como missão formar técnicos superiores com qualidade e que contribua de forma rumo ao desenvolvimento económico e socioculturalmente sustentável.

Visão

A Universidade Save pretende ser uma instituição de Ensino superior de qualidade e excelência no processo de ensino e aprendizagem e nos serviços de pesquisa e extensão a nível nacional, regional e internacional.

Valores

A Universidade Save rege-se pelos seguintes valores:

- Excelência académica
- Cultura académica
- Liberdade de pensamento e de expressão
- Autonomia
- Internacionalização
- Humanismo e integridade
- Igualdade e equidade
- Reforço da cidadania, do patriotismo, da consciência cívica e ética
- Laicidade
- Inserção comunitária
- Inovação e criatividade

Estrutura do CEaD

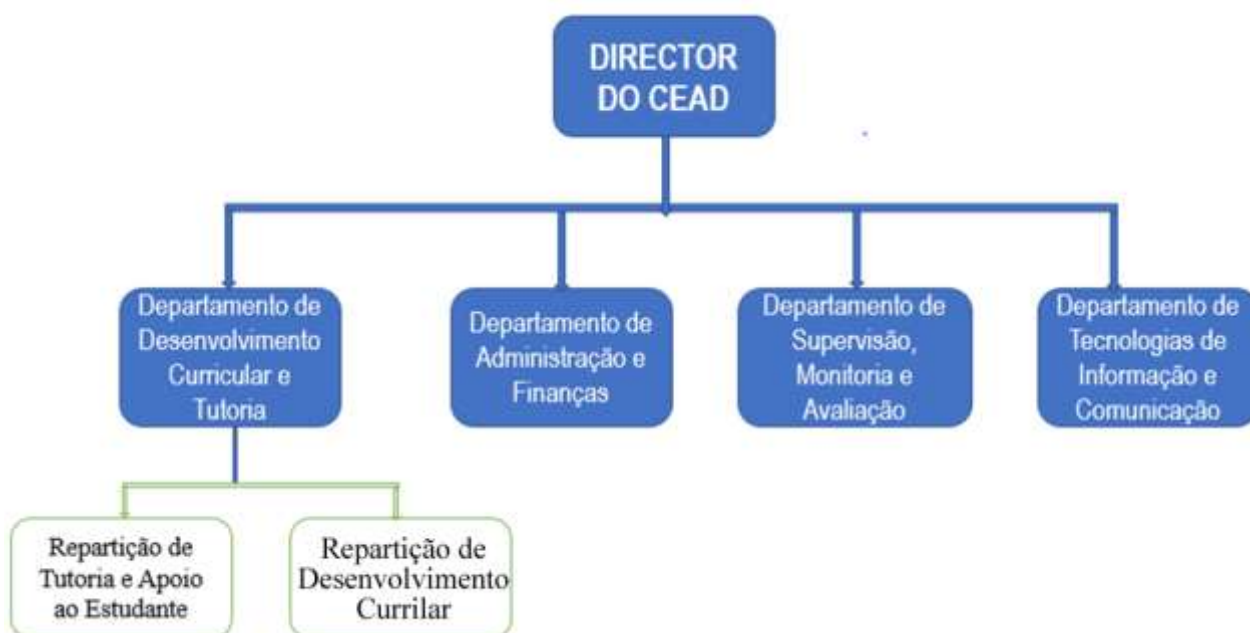

1.2. Centro de Educação Aberta e a Distância (CEaD)

A UniSave oferece duas modalidades de ensino: presencial (exames e outras actividades específicas) e a Distância.

O EaD é uma modalidade de ensino que permite que, por meio das tecnologias de informação e comunicação, estudantes e docentes mesmo estando separados fisicamente, possam estar virtualmente conectados. As aulas são realizadas via internet, por intermédio do Ambiente Virtual de Aprendizagem (AVA) através de *login* e senhas particulares. É neste ambiente que o estudante tem acesso às aulas virtuais, vídeos aulas e actividades diversas, como questionários e exercícios.

O Centro de Educação à Distância constitui uma unidade da UniSave e funciona segundo o Regulamento do EaD que define o modelo e a matriz do ensino a ministrar, o perfil dos estudantes a admitir, os currícula apropriados a este tipo de modalidade e demais actividades do seu funcionamento. Este, no exercício das suas actividades e sem prejuízo do Estatuto da Universidade, articula com as Faculdades, Escolas Superiores e outras Unidades Orgânicas.

2. Aprender a Estudar à Distância

Parece estranho começar a estudar sem a presença diária do professor, situação à qual não estamos acostumados, mas acredite: pode ser muito interessante! Você terá o desafio de descobrir qual é o seu estilo de aprendizagem e, a partir disso, traçar suas estratégias de estudo e adquirir autonomia. (caso da cadeira de ME: introdução ao estudo a distância)

Aprender a aprender é uma tarefa que tem de exercer a cada instante, quer ao longo da sua formação, quer ao longo da vida. Aprender à distância tem muitas vantagens, mas para tal você tem de descobri-las; esforçando-se em combater contra os factores que, a todo o custo, vão teimar em atrapalhar a sua concentração. O facto de estar mais habituado a ter uma aprendizagem na modalidade presencial, com o acompanhamento constante do professor, pode fazer com que a sua concentração se perca com facilidade, dando lugar à preguiça, sono, passar tempo em redes sociais e mais situações que o farão abandonar o estudo. Não se desespere, porque há solução para isso! Você precisa apenas de melhorar a sua estratégia de estudo. Portanto, desde já, é importante que saiba que estudar à distância irá exigir de si a modificação do seu quadro habitual sobre o processo de ensino e aprendizagem.

Ao estudar à distância, você:

- Cria o espaço para o seu estudo (pois não terá uma sala de aula, entretanto, terá à sua disposição um Centro de Recursos);
- Organiza o seu horário de estudo, para que ocorra o processo de ensino e aprendizagem (pois a maior parte do tempo estudará sem a presença física do professor);
- Procura o Tutor no processo de construção do seu conhecimento, para discutir aspectos ligados aos conteúdos, às actividades propostas e ao esclarecimento de dúvidas.

Para isso, encorajámo-lo a:

- Dar valor ao estudo e às tarefas a serem realizadas;
- Manter viva a auto-estima;
- Evitar a recepção passiva dos conteúdos das matérias e optar pela análise e questionamento constantes;

- Elaborar o seu horário e gerir seus prazos;
- Definir os melhores locais de estudo (casa, biblioteca, local de trabalho, etc.);
- Avaliar constantemente o desenvolvimento de sua aprendizagem (comparar o antes e o actual da sua aprendizagem);
- Exercer o espírito crítico e autocrítico;
- Descobrir formas adequadas de superar dificuldades momentâneas, interagindo sempre com os tutores, os colegas de curso e outros.

3. Quem pode candidatar-se?

Pode candidatar-se, através do exame de admissão, aos Cursos na modalidade à distância na UniSave, o graduado da 12ª classe do Ensino Secundário Geral ou equivalente.

Nota: As condições de acesso e demais requisitos para o ingresso na UniSave constam da legislação em vigor em Moçambique, regulamentos específicos da Universidade e da informação divulgada anualmente nos editais sobre a admissão.

4. Matrícula e Inscrição

4.1. Matrícula

A matrícula é o acto pelo qual se confirma o ingresso na UniSave. Assim:

- Deve efectuar a matrícula, com observância dos prazos divulgados no calendário académico e Edital de matrículas;
- Se após a sua admissão não efectuar a matrícula no período correspondente ao ano da sua admissão, perde o direito de ingresso e deverá se submeter novamente ao processo de admissão, caso pretenda ingressar na UniSave;
- A vaga deixada livre é preenchida pelo suplente melhor posicionado na lista de apuramento;
- A matrícula é realizada na Direcção do Registo Académico da UniSave-Sede e nos Departamentos de Registo Académico das Extensões;

- No acto da matrícula, o candidato deve exhibir os documentos e comprovativo do pagamento das taxas. Os documentos e as taxas serão indicados no Edital de matrículas;
- Caso o candidato não reúna os requisitos para o ingresso no Curso para o qual se matriculou, ou seja, detectada irregularidade em qualquer documentação apresentada, que não seja sanável dentro do prazo estabelecido pela UniSave, ocorre o cancelamento da sua matrícula.

4.2. Inscrição

A inscrição é o acto pelo qual o estudante se regista nas disciplinas, módulos ou actividades curriculares que deve ou pretende frequentar. Desta forma:

- No acto da inscrição, deve ter em conta o Plano de Estudos do seu curso e o número de créditos dos módulos ou actividades curriculares;
- Se tiver módulos em atraso deve obrigatoriamente inscrever-se nesses módulos ou actividades curriculares;
- Plano de Estudos é uma ferramenta que auxilia na planificação da rotina de aprendizagem (quando e como e o que vai estudar)
- As inscrições realizam-se via On-line e de acordo com as instruções indicadas no Edital de matrículas e inscrições;
- Só poderá realizar a inscrição se tiver a sua situação financeira regularizada;
- Pode anular a sua inscrição, mas, não obterá o reembolso dos pagamentos efectuados.

5. Duração do curso

Os cursos de Licenciatura, na modalidade à distância da UniSave, têm a duração de quatro 04 a 05 anos (oito a dez semestres). Cada semestre corresponde a 19 semanas (16 semanas de aulas, uma semana de preparação para os exames e duas semanas de exames).

6. Modelo de organização curricular

O modelo de organização curricular do seu curso é comum aos cursos de formação da UniSave, na modalidade presencial e engloba três componentes de formação. A definição das disciplinas constituintes de cada componente está a cargo de cada Departamento Académico da UniSave e, em geral, comportam as seguintes áreas:

- Componente de Formação Geral e Transversal (CFGT): engloba as línguas, as técnicas de elaboração do trabalho científico, etc. O peso relativo desta componente é de 10%.
- Componente de Formação Específica (CFE): é constituída pelas disciplinas da área científica na qual o estudante se especializará e trabalhará. O peso relativo desta componente é de 83%.
- Componente de Formação Prática (CFP): Visa desenvolver nos estudantes, competências (conhecimentos, habilidades e atitudes) que permitam a realização de futuras tarefas técnico-profissionais na área científica em apreço. O peso relativo desta componente é de 7%.

7. Recursos Didáticos e Horas de Estudo

Cabe a si preocupar-se em adquirir recursos didáticos impressos, electrónicos, tendo em conta a ausência física do docente. Além dos módulos, você poderá recorrer a outra bibliografia complementar existente nos Centros de Recurso, ao material audiovisual, ou a outro que pode estar disponível na Internet, na biblioteca local ou produzido pelo seu professor -Tutor e disponibilizado através da plataforma AVAUNISAVE.

7.1. Módulos

Os conteúdos das disciplinas são apresentados sob a forma de módulos. Os módulos são materiais didáticos impressos ou não, especificamente elaborados para o seu estudo individual, na modalidade à distância.

Antes do início do estudo do módulo, você deverá ler a “Visão Geral” do mesmo, na qual estão inseridos os aspectos importantes que orientarão a sua aprendizagem, tais como: os objectivos do módulo, a sua estrutura e o significado dos símbolos nele contidos.

Em geral, os Módulos possuem a mesma estrutura e são constituídos por unidades didáticas. Estas unidades são formadas por textos explicativos sobre determinado conteúdo, contendo ainda actividades de aprendizagem, exercitação e auto-avaliação.

7.2. Horas de estudo

Estudar à distância exige de si uma planificação e organização eficazes. Por isso, você deverá organizar o seu tempo, de modo a dedicar duas horas de estudo, por dia, ou seja, dez (10) horas de estudo individual, por semana, no mínimo. Neste sentido, aconselhamo-lo que evite o adiamento das suas horas de estudo e, se isso for mesmo necessário, trate sempre de recompensar o tempo perdido.

Vantagens da planificação do estudo

Definir claramente as actividades;

- Gerir melhor o volume do trabalho para evitar o *stress*;
- Contribuir para desenvolver hábitos de cumprimento das tarefas planificadas, de disciplina e de organização.

Volume do trabalho – estimativa do tempo médio necessário para o estudante alcançar determinados resultados de aprendizagem.

Por isso, antes de iniciar com o seu estudo, pense nas seguintes questões:

- Como poderei organizar o meu tempo de estudo, ao longo da semana?
- Estudarei durante o dia ou à noite?
- Tenho iluminação suficiente para estudar à noite?
- Quando, a que horas e em que local da casa poderei estudar mais sossegado?

Coloque-se estas mesmas questões, sempre que tiver de decidir sobre as melhores condições para o estudo.

Uma forma de lhe ajudar a planificar é ter sempre em mente que o dia tem 24 horas. Se você dorme, por exemplo, durante 8 horas, reflecta sobre as suas actividades durante as 16 horas de cada dia da semana. Para ter uma ideia de como despense o seu tempo, aprecie a tabela 1 abaixo que servirá de inspiração para desenhar uma outra que se adequa a sua situação.

Tabela1: Exemplo de organização diária do tempo

Ord.	Actividade	Início	Fim	Duração
1	Acordar	05:30 H
2	Higiene pessoal	05:35 H	06:00H	25 Min
3	Ir ao Serviço	07:00 H	10:30 H	3h e 30Min
4	Almoçar	12:00 H	12:30H	30Min
5	Ir à Faculdade	13:00 H	17:40H	4h e 40Min
6	Ver Televisão	18:30 H	19:30H	1h
7	Jantar	19:30 H	20:30 H	1h
8	Estudar	20:30 H	22:30H	2h
9	Dormir	22:30 H	05:30H	7h

Depois de elaborar a sua tabela, veja em que actividade(s) você despende o seu tempo.

Tendo em conta que deve dedicar duas horas de estudo por dia, idealize o seu tempo de estudo semanal, de acordo com o exemplificado na tabela 2. Repare que é sempre necessário prever um intervalo de 15 minutos entre as duas horas de estudo.

Tabela 2: Horas de estudo semanal

Hora	Segunda	Terça	Quarta	Quinta	Sexta
14:00 15:00	Disciplina 1	Disciplina 3	Disciplina 1	Disciplina 3	Disciplina 1
15:00 15:15	Intervalo	Intervalo	Intervalo	Intervalo	Intervalo
15:15 16:15	Disciplina 2	Disciplina 4	Disciplina 2	Disciplina 4	Disciplina 2

8. Centro de Recurso

O Centro de Recurso é o local, por excelência, de ensino e aprendizagem da modalidade à distância na UniSave. Nos Centros de Recursos, o estudante terá acesso a livros, computador para consulta, vídeos, material informático.

Os Centros de Recursos servem ainda de local onde encontrará a calendarização das suas actividades: horários de abertura e de fecho, disponibilidade do Tutor, programação

das tutorias específicas e avaliações. O estudante poderá utilizar o Centro de Recurso no horário estabelecido, porém, deverá consultar o horário junto do respectivo gestor.

9. Tutoria

Tutor é o docente que ensina os estudantes através de uma tutoria a distância.

O Tutor de Especialidade realizará tutorias por semestre e por módulo, seguindo um calendário que será apresentado no início de cada semestre. Isso não pode servir de entrave para você comunicar-se com ele, sempre que tiver dúvidas. Contacte-o individualmente ou em grupo. Por isso, caro estudante: Cumpra com o horário de estudo individual; organize estudos em grupos; promova debates com os seus colegas e com o seu tutor; organize as suas dúvidas e as suas ideias, de modo a aproveitar, ao máximo, as sessões de tutoria. A decisão é simplesmente sua!

10. Avaliação

10.1 Contexto ou base em que é avaliado

O processo da avaliação do seu aproveitamento está directamente ligado também às modalidades de formação e regime de assiduidade, que você deve conhecer:

- As actividades de formação na modalidade de EaD têm dois caracteres, nomeadamente, síncronos e assíncronos;
- Para as actividades síncronas o estudante deve obrigatoriamente fazer se presente no tempo estabelecido pelo tutor;
- As actividades práticas específicas e laboratoriais devem ser feitas de forma virtual e presencial;
- O estudante que faltar a mais de 10 % das actividades práticas específicas e laboratoriais do semestre reprova automaticamente na disciplina.
- Os estudantes excluídos ou reprovados numa disciplina, módulo ou actividade curricular, devem frequentá-los no ano seguinte quando a disciplina for ministrada no curso.

Outras formas estabelecidas no Plano de Estudos: participação activa do estudante nas sessões tutoriais e em outras actividades, o seu empenho e dedicação ao estudo, a sua

atitude perante colegas, tutores, gestores dos CR (Centro de Recursos) são elementos importantes a tomar em consideração no processo avaliativo.

10.2 Instrumentos de avaliação e formas de culminação do curso

A avaliação na UniSave pode ser individual e/ou colectiva e apoia-se nos seguintes instrumentos/actividades: Trabalhos teóricos; Trabalhos práticos; Seminários; Testes; Exames das disciplinas; Observação; Práticas e Estágios Profissionalizantes; Relatórios de Práticas Profissionalizantes; Auto-avaliação; trabalhos de percurso; Portefólio.

Para a culminação do curso, terá de optar pelas seguintes formas: Monografia; Exame de Conclusão da Licenciatura; Relatório de estágio e Defesa de projecto.

10.3 Revisão da prova

O estudante pode pedir revisão tanto da Verificação de Aprendizagem Presencial (VAP) quanto da Verificação Final (VF). Esse pedido precisa ser requerido na Secretaria, utilizando contacto telefónico ou envio de e-mail, no prazo de até três (3) dias úteis após a sua divulgação.

11. A quem você pode contactar?

Para o esclarecimento de dúvidas, você deve contactar directamente o seu Gestor do centro/ou o seu Tutor de Especialidade. Por isso, é importante obter o endereço electrónico ou o contacto telefónico destes, assim que inicie o módulo. Contacte, se necessário, a direcção do curso, ou entrar directamente em contacto com Centro de Educação a Distância através dos endereços abaixo indicados:

SEDE -CHONGOENE

Estrada nacional nº 1, parcela nº 76, Distrito de Chongoene, Gaza-Venhene.

Contacto: +258 879 018 714

Website: www.unisave.ac.mz

EXTENSÃO DA MAXIXE

Avenida Américo Boavida s/n – CP12, Maxixe-Inhambane

Contacto: +258 293 30 359

www.upmaxixe.ac.mz

EXTENSÃO DA MASSINGA

Avenida FPLM-Bairro Cimento, Massinga-Inhambane

Contacto: +258 293 71 110

E-mail: secretariaunisavemassinga@gmail.com